

國立東華大學師資培育中心教育實習申請說明

日期：106.10.18(三) 時間：1210-1400 主講人：張威克組長 地點：教 B108 教室

一、教育實習

- 一、實習期間：上學期(八月一日至翌年一月三十一日)
下學期(二月一日至七月三十一日)
- 二、學分費：新制繳交四學分費(上學期實習者預計明年6月繳費，下學期實習者預計隔年1月繳費，確切日期另行以 e-mail 通知)
- 三、實習內容：教學、導師、行政及研習
- 四、返校研習：五次以上

二、申請參加教育實習之資格

※自 104 學年入學程，未通過教育實習專業知能檢定考試者不得實習(考試分別於 10 月及 3 月辦理)

一、大學部：

- 1、取得大學畢業資格、修畢教育專業課程科目及學分、教師專門課程科目及學分並取得證明書。
- 2、應屆考取研究所者，得辦理保留學籍或休學，繼續參與教育實習。

二、研究所：

- 1、以大學同等學歷報考本校研究所者，修畢所屬研究所畢業學分、並取得教育專業課程、任教專門課程學分證明書。研究所未畢業者，需填寫《實習學生帶籍實習指導教授同意書》p.7，取得論文指導教授及所上同意，方可實習。
- 2、以專科學歷報考本校研究所者，須於 106 學年度第 2 學期前取得研究所畢業證書方可實習。

三、依循法規：

依師資培育法第八條、第九條第一項至第三項規定修習師資職前教育課程之學生，符合下列情形之一，始得參加半年之教育實習課程：

- 1、依大學法之規定，取得畢業資格，並修畢普通課程、專門課程及教育專業課程者。(大學生適用)
- 2、取得學士學位之碩、博士班在校生，於修畢普通課程、專門課程及教育專業課程且修畢碩、博士畢業應修學分者。(碩博士生適用)
- 3、大學畢業後，依本法第九條第三項規定修畢普通課程、專門課程及教育專業課程者。

四、教育專業課程學分證明書(免申請)：

請務必確認中等教育學程學分數已滿 26 教育學分(特殊教育導論不計入教育學程學分、教育學分不得與專門課程學分重覆採計)。基礎、方法學分不足者不得實習。

經中等學程組審核通過後，預計 107 年 9 月返校研習日(下學期實習者於 108 年 3 月)發證。

五、任教專門科目學分證明書(要申請)：

請學生填寫《任教專門科目認定申請表》p. 8，敬請於本學期結束前向中心申請，由中心統一送交各系所認定，並於下學期初向中心確認認定結果，以便在加退選前將缺少的課程修足，在下學期成績結算後，再做最後認定，以順利取得學分證明書。

經系所認定、中心複核後，預計 107 年 9 月第一次返校研習日(下學期實習者於 108 年 3 月)發證。請確認專門課程學分數是否足夠，學分不足者不得實習。

↓ 申請實習分發類別

一、輔導區實習(位處宜蘭縣、台東縣、花蓮縣的學校)：

請至全國教育實習資訊平臺網頁，查詢 106 年花蓮縣、宜蘭縣、台東縣合格教育實習機構名單，自行洽商輔導區內實習學校，並取得該校同意簽名後，再由本校師資培育中心辦理實習相關事宜詳見《教育實習輔導區自願選校申請書》p. 9，申請流程如下：

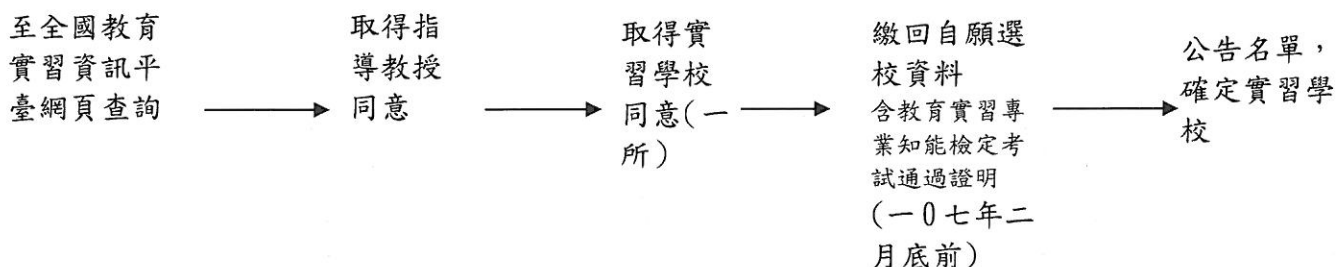

二、非輔導區實習(指輔導區以外的學校)：

需經指導教授同意，自行洽商非輔導區實習學校(請至全國教育實習資訊平臺網頁，查詢非輔導區合格教育實習機構名單)，取得該校同意，再由本中心送交實習輔導委員會審查《教育實習非輔導區申請書》詳見 p. 10、《非輔導區交通費訪視簽收單》詳見 p. 11。

1、非輔導區實習申請原因：

第一順位：可提高實習品質，但需提出具體證明

第二順位：父母重病需人照顧（慢性病除外）

第三順位：配偶不在同一縣市生活（需提出已婚證明）

2、申請非輔導區實習流程：

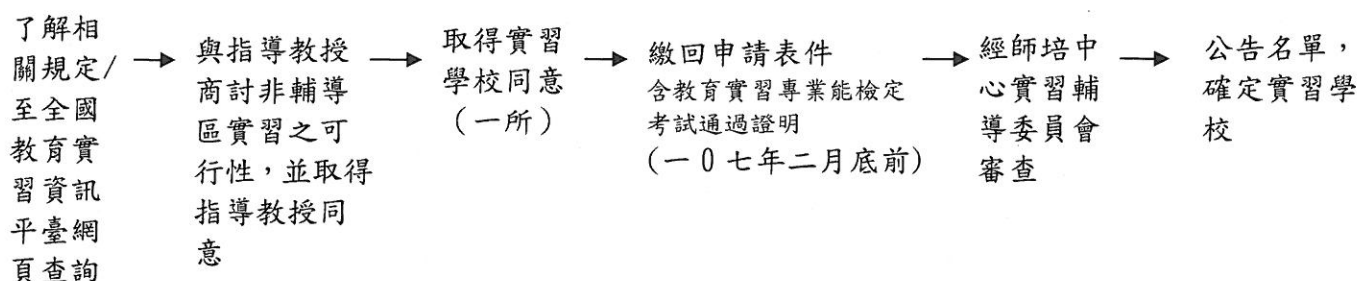

三、申請放棄實習：

符合教育實習資格者，未於當學年度實習者，需簽寫《放棄教育實習分發申請書》詳見 p.12，爾後自覓師資培育機構辦理教育實習。申請放棄實習流程如下：

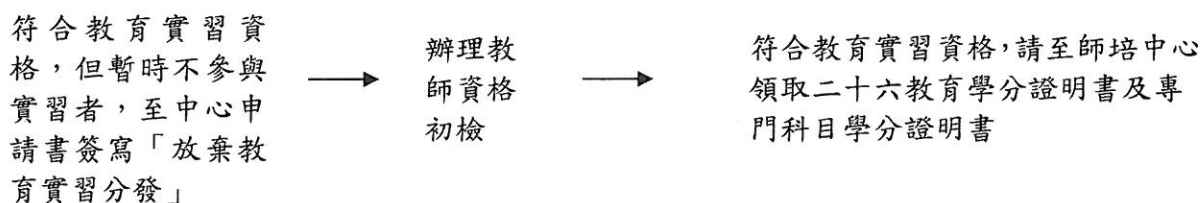

107 學年度教育實習申請時程

實習類別	上學期實習截止日	下學期實習截止日
輔導區實習	107 年 2 月底前	107 年 9 月底前
非輔導區實習		
放棄教育實習		
公告實習通過名單	107 年 3 月底前	107 年 10 月底前

107 學年度各科教育實習指導教授名單及聯絡方式將於 12 月公告於中心網頁。

建立實習夥伴學校

- 一、規劃完整實習輔導機制
- 二、實習學校
- 三、優點

➤ 如何選擇實習學校

- 一、先思考想去哪一種類型的學校實習
(國中 or 高中職 or 完全中學 or 綜合中學)
- 二、學長姐對實習學校的評價
- 三、詢問實習輔導的制度(或上網參閱該校的教育實習輔導辦法)
- 四、教育實習工作的比重(理想是：教學實習占 45%、導師實習占 30%、行政實習占 15%、研習占 10%)，但各校風格不同，事前打聽清楚，之後愛你所選，「甘願受」。
- 五、輔導教師接受徒弟的意願
- 六、行政實習採用的方式
(各處室輪流 or 固定處室實習=>博學多聞或深入了解)
- 七、學校的風氣
- 八、辦公的文化
- 九、調整心態，實習是去學習如何當老師，老師要會的就是實習老師要學的

➤ 如何洽商實習學校

- 一、優先考慮本校實習夥伴學校，從教學實習起接受完整的輔導機制。同儕之間若預計在同一校實習者，盡量跟實習學校約同一時間向實習學校洽商。
- 二、取得學校同意書的過程，建議先與學校(教務主任)用電話或信函取得聯繫後，再做正式拜訪，準備的資料可包含履歷、自傳、成績單、個人檔案夾等。
- 三、務必注意服儀及禮節。

➤ 其他注意事項：

- 一、實習生具有申請本校住宿資格，相關住宿流程需配合學務處住宿申請流程辦理。
- 二、實習科別需與教材教法、教學實習科別一致。
- 三、以上各項申請相關表件電子檔，自行至本中心網頁下載區下載。
- 四、未依公告時間內申請者，視同放棄應屆教育實習，但仍然要參加初檢。
- 五、經分發確定後，不得更改實習學校。
- 六、中等教育實習組相關事宜通常以電子郵件通知，敬請保持信箱暢通，並時常收信，以免遺漏重要訊息。

105 學年教育實習申請流程簡圖 (新制)

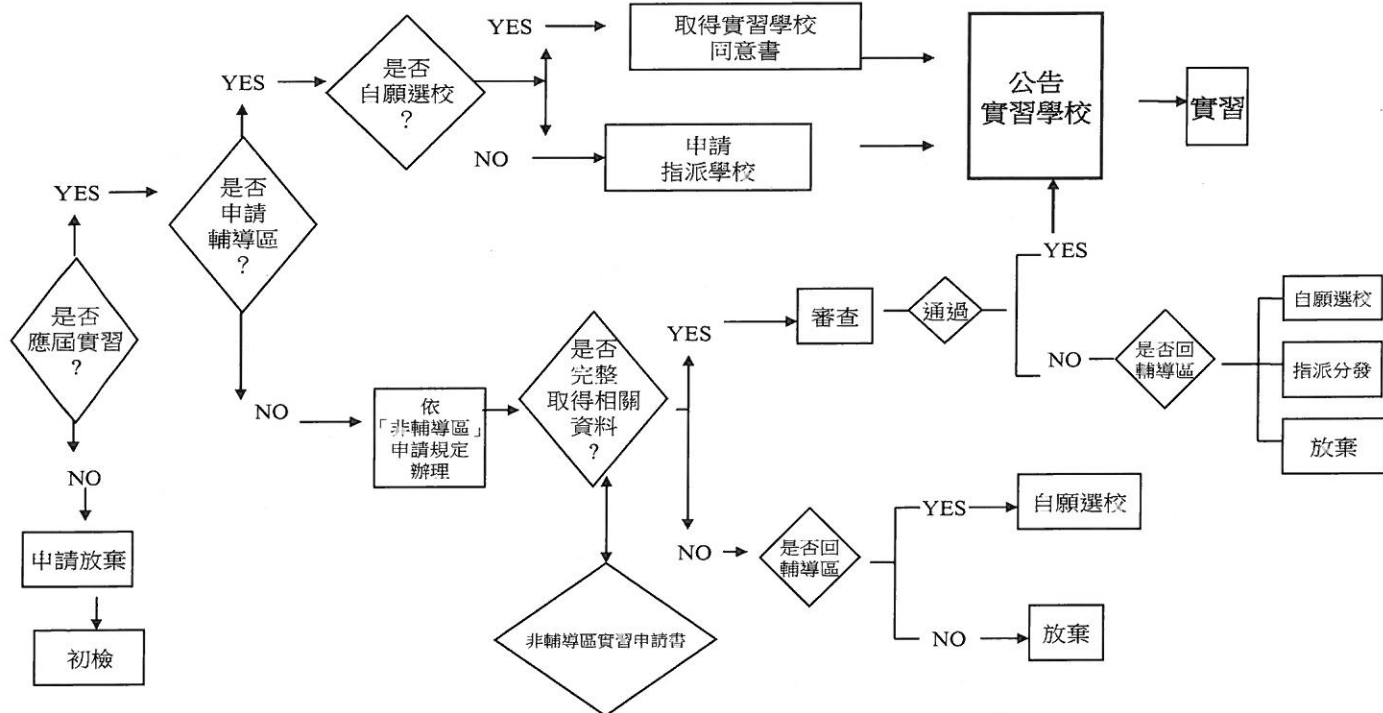

師培中心中等學程服務團隊：

中心主任：羅寶鳳教授

03-8634836

中等教育實習組組長：張威克教授 03-8632639、03-8634946

中等教育實習組助理：李心怡小姐 03-8632633

(專門科目認定申請)

中等學程組組長：高台茜教授

03-8632640、03-8634835

中等學程組助理：羅婉菁小姐

03-8632632

(教育專業課程)

國立東華大學

107 級實習學生帶籍實習指導教授同意書

姓 名		出生年月日	年 月 日	身分證號碼	
學 號		畢業系所		電 話	行動 永久
住 址	現住： 永久： e-mail：				
申請 理由					
切 結 書	本人確實了解東華大學所有「帶籍教育實習」相關法令，並願遵守下列規定： 1. 實習期間須遵守東華大學教育實習所有相關規定。 2. 將依照東華大學實習教師整體輔導計劃完成教育實習，不得以撰寫論文為由，任意向實習學校請假或拒絕實習學校指派之工作。 3. 於教育實習期間，若不按實習規定、有違實習學校校譽或有不適任情節重大者，經實習學校報請本校研議後，將停止該年度之教育實習，並由東華大學依法處置。 <div style="text-align: right; margin-top: 20px;">申請人： (簽章)</div>				
系 所 審核結果	<input type="checkbox"/> 同意 <input type="checkbox"/> 不同意，理由：		<input type="checkbox"/> 同意 <input type="checkbox"/> 不同意，理由：		
	指導教授簽章：		系所主管簽章：		
承辦人核章： 組長核章： 主任核章：					
中 華 民 國 年 月 日					

本表請於通過實習申請後填寫，並連同中文歷年成績單於 107 年 6 月繳回。

申請日期： 年 月 日

聯絡電話：_____ 進入本校教育學程：_____ 學年度

身份勾選：1. ☐ 申請任教科目認定 2. ☐ 申請第____張加科用 3. ☐ 申請第____張加類用

認證科別：☐國民中學 _____ 領域 _____ 主修專長 _____

【例如：語文學習領域國文主修專長】

☐高級中等學校 科

任教科目一覽表文號【例.國文科 99.7.15 臺中(二)字第 0990122591 號函】：

備註：(1)申請認定時，請務必檢附成績單及欲認證科別之該年度標準表，成績單上所需認定之科目請另以色筆標出。

(2)如有上課所用課程大綱、內容等相關資料，請一併附上，做為參考。

(3)認定表如不敷填寫，請自行列印第二張接續填寫，並註明共計張數。

[illegible]

國立東華大學

師資培育中心中等學程

教育實習輔導區自願選校申請書

姓 名			學 號			電話號碼		
身分證字號			實習科別			電子信箱		
畢業學校			畢業系所			專門科目	<input type="checkbox"/> 已申請證號：_____ 號 <input type="checkbox"/> 申請中	
入學程年度		實習指導 教授			實習期間	<input type="checkbox"/> (____年__月__日至____年__月__日) <input type="checkbox"/> (____年__月__日至____年__月__日)		
實習學校 基本資料	學校(全名) 電話：_____							
	實習學校人員核章							
	校 長		教 務 主 任			輔 導 老 師		
實習學校 注意事項	輔導老師應對實習學生有關實習之協助及輔導，必要時可視實際需要提供輔導意見，以利實習之進行。 同意該生於本校實習，簽約事宜將與國立東華大學師資培育中心依相關程序辦理。							
指導教授 注意事項	指導教授需前往實習學校訪視，確實了解實習學生實習現況，每學期至少一次。 指導教授可視實際需要以書信、電話或網路等通訊方式，與實習學生或實習輔導教師進行聯繫。							
實習學生 切結事項	本人確實了解東華大學所有教育實習相關法令，並願遵守下列規定： 1. 本人將於____年____月修畢教育學程學分，且符合師資培育法施行細則第4條第1項第1款至第3款規定情形之一，始得參加半年之教育實習課程。然經審核未符合該規定者，無異議自始不具備實習資格。經師資培育中心分發指定實習學校而逾期未報到者，視同放棄本校該年度後續實習輔導事宜。 2. 於大學(或碩士)期間取得師資生資格，未及於大學(或碩士)期間修畢教育專業課程，而以本校碩士班(或博士班)在校生身分繼續修讀者，須符合師資培育法施行細則第4條第1項第2款之規定：修畢普通課程、專門課程及教育專業課程且修畢碩士(或博士)畢業應修學分，始得參加半年之教育實習課程。故經審核未符合該規定者，無異議自始不具備實習資格。 3. 參與半年全時教育實習課程期間，違反教育部94年11月4日台(中)字第0940153337號函規定，同時於其他機構擔任專職工作或進修學位者，無異議喪失實習資格，並須依校內規定辦理終止實習。 4. 申請教育實習者，繳交資料內容須詳實完整，如有違反規定，由本人自行負責，並由東華大學依法處置。 5. 實習期間須接受返校研習輔導，並遵守東華大學教育實習相關規定。							
東華大學 人員簽章	申請人	師培中心承辦人	指導教授簽名	師培中心組長	師培中心主任			

表 104.09.25

國立東華大學

師資培育中心中等學程

教育實習非輔導區申請書

姓 名			學 號			電話號碼		
身分證字號			實習科別			電子信箱		
畢業學校			畢業系所			專門科目	<input type="checkbox"/> 已申請證號：_____ 號 <input type="checkbox"/> 申請中	
入學程年度		指導教授			實習期間	<input type="checkbox"/> (____年__月__日至____年__月__日) <input type="checkbox"/> (____年__月__日至____年__月__日)		
實習學校 基本資料	_____學校(全名) 電話：_____							
	實習學校人員核章							
	校 長		教 務 主 任			輔 導 老 師		
實習學校 注意事項	輔導老師應對實習學生有關實習之協助及輔導，必要時可視實際需要提供輔導意見，以利實習之進行。							
	同意該生於本校實習，簽約事宜將與國立東華大學師資培育中心依相關程序辦理。							
申請非輔導區 原因	<input type="checkbox"/> 可提高實習品質，提出具體證明，如：實習學校相關資料、申請理由報告書…等。 <input type="checkbox"/> 父母重病需人照顧（慢性病除外），如：醫院診斷書…等。 <input type="checkbox"/> 配偶不在同一縣市生活（需提出已婚證明），如：戶籍謄本乙…等。							
指導教授 注意事項	指導教授需前往實習學校訪視，確實了解實習學生實習現況，每學期至少一次。 指導教授可視實際需要以書信、電話或網路等通訊方式，與實習學生或實習輔導教師進行聯繫。							
實習學生 切結事項	本人確實了解東華大學所有教育實習相關法令，並願遵守下列規定： 1. 本人將於____年____月修畢教育學程學分，且符合師資培育法施行細則第4條第1項第1款至第3款規定情形之一，始得參加半年之教育實習課程。然經審核未符合該規定者，無異議自始不具備實習資格。經師資培育中心分發指定實習學校而逾期未報到者，視同放棄本校該年度後續實習輔導事宜。 2. 於大學(或碩士)期間取得師資生資格，未及於大學(或碩士)期間修畢教育專業課程，而以本校碩士班(或博士班)在校生身分繼續修讀者，須符合師資培育法施行細則第4條第1項第2款之規定：修畢普通課程、專門課程及教育專業課程且修畢碩士(或博士)畢業應修學分，始得參加半年之教育實習課程。故經審核未符合該規定者，無異議自始不具備實習資格。 3. 參與半年全時教育實習課程期間，違反教育部94年11月4日台(二)字第0940153337號函規定，同時於其他機構擔任專職工作或進修學位者，無異議喪失實習資格，並須依校內規定辦理終止實習。 4. 申請教育實習者，繳交資料內容須詳實完整，如有違反規定，由本人自行負責，並由東華大學依法處置。 5. 實習期間須接受返校研習輔導，並遵守東華大學教育實習相關規定。							
東華大學 人員簽章	申請人	師培中心承辦人	指導教授簽名		師培中心組長		師培中心主任	

非輔導區教育實習指導教師訪視交通費簽收單

中華民國 年 月 日

茲收到實習學生_____同學於_____ (學校)教育實習
指導教師訪視交通費_____元整。【上述空格均由實習學生填寫，數字請以國字大寫書寫】

指導教師：_____ (簽名)

※交通費計算標準及說明：

1. 申請非輔導區教育實習者，須繳交指導教師訪視交通費，其金額應由實習同學參考各航空公司網站公告定價、高鐵票價或鐵路局自強號火車定價，並加計東華至機場（車站）接駁車資，及機場（車站）至輔導機構接駁車資。
2. 若因訪視需產生住宿之事宜，請實習學生協助安排並支付相關費用。
3. 本表件由實習學生填寫，於申請教育實習時，委由師培中心轉交指導教師點收簽名，再由師培於職前工作說明會時，轉交收據正本予實習學生，影本做為教育實習申請附件資料。
4. 實習學生將安排指導教授訪視當天接駁方式如下：(由實習學生填寫)

非輔導區教育實習指導教師訪視交通費簽收單

中華民國 107 年 ○ ○ 月 ○ ○ 日

簽收單

茲收到實習學生 000 同學於 00 縣 學校機構，教育實習指導
教師訪視交通費 0000 元整。【上述空格均由實習學生填寫，數字請以國字大寫書寫】

指導教師：_____（簽名）

※交通費計算標準及說明：

1. 申請非輔導區教育實習者，須繳交指導教師訪視交通費，其金額應由實習同學參考各航空公司網站公告定價、高鐵票價或鐵路局自強號火車定價，並加計東華至機場（車站）接駁車資，及機場（車站）至輔導機構接駁車資。
2. 若因訪視需產生住宿之事宜，請實習學生協助安排並支付相關費用。
3. 本表件由實習學生填寫，於職前工作說明會時連同簽收單及金額繳交師培中心，委由師培中心轉交指導教師點收簽名。
4. 實習學生將安排指導教授訪視當天接駁方式如下：（由實習學生填寫）

【範例：中壢高中】

1. 東華到花蓮機場來回接駁車資：400 元 X2 = 800 元
2. 花蓮機場到台北松山機場來回機票：1579 元 X2 = 3158 元
3. 松山機場捷運至台北火車站來回捷運票價：25 元 X2 = 50 元
4. 台北至中壢自強號來回票：89 元 X2 = 178 元
5. 計程車至實習學校來回價：100 元 X2 = 200 元

合計：4386 元整

國立東華大學

____級放棄教育實習分發申請書

本人〈姓名〉 _____ 係 _____ 系所學生，學號 _____，

電話： _____ e-mail： _____

於 _____ 年 _____ 月修畢教育學程學分，並合乎本校畢業規定。

茲因 _____ 目前不打算從事教育實習。

放棄東華大學 _____ 級教育實習實習分發作業，但仍需依據高級中等以下學校及幼稚園教師資格檢定及教育實習辦法辦理教師資格初檢。

本人確實了解所有教育實習相關法令及相關規定，一旦申請放棄分發，東華大學當年不負責另覓輔導區內教育實習學校，如有違反，致個人權益受損時，將自行負責。

此致

國立東華大學 師資培育中心

姓名：

蓋章：

日期： _____ 年 _____ 月 _____ 日

〈請於虛線上加蓋騎縫章〉

第一聯由師資培育中心留存

國立東華大學

____級放棄教育實習分發申請書

本人〈姓名〉 _____ 係 _____ 系所學生，學號 _____，

於 _____ 年 _____ 月修畢教育學程學分，並合乎本校畢業規定。

茲因 _____ 目前不打算從事教育實習。

放棄東華大學 _____ 級教育實習實習分發作業，但仍需依據高級中等以下學校及幼稚園教師資格檢定及教育實習辦法辦理教師資格初檢。

本人確實了解所有教育實習相關法令及相關規定，一旦申請放棄分發，東華大學當年不負責另覓輔導區內教育實習學校，如有違反，致個人權益受損時，將自行負責。

此致

國立東華大學 師資培育中心

姓名：

簽章：

日期： _____ 年 _____ 月 _____ 日

〈請於虛線上加蓋騎縫章〉

第二聯由申請者留存